南粵日報
第六三二號
社址佛山福祿路一五六號
廣州分社 ……路一〇九號 電話一五二一六號
社長 李俠夫
本報社電話 編輯部 社長室 一二〇號 廣告部 營業股 第三號
本報價目 零沽每份五錢 省外各鄉另加郵費
廣告價目印有章程承索即寄
今日出紙一大張
星期日休刊

國府於還都週年紀念日
舉行隆重紀念典禮
汪主席領導各機關長官參加
並在警官學校舉行閱兵典禮

（中央社南京卅一日電）國民政府於還都初週紀念中、舉行隆重紀念典禮、是日天氣晴朗、春風和煦、舉國懸旗誌慶、萬民熱烈歡騰、在晨光熹微中、國府各院部會處長官、暨簡任以上官佐、文官着常禮服、軍官着軍常服佩刀、在國民政府大禮堂、集合參加盛典、八時半、主席御禮服、神采奕奕、胸佩和平建國還都紀念章、於悠揚之樂聲中、步入禮堂、就位後、全體肅立、唱國歌、向國旗及總理遺像行三鞠躬禮畢、主席旋即登台致詞、闡述舉行國府還都週年紀念典禮之意義、對國府還都一年來之施政大要、條分縷析、並指示今後努力奮鬥之途徑目標、此項訓詞、同時由中央廣播電台轉播全國各地、首都各校學生、咸集中國民大會堂、肅立聆聽、歷時約一小時始畢、各院部會處長官、乃齊向主席行禮致敬、主席繼領導全體三呼中華民國萬歲、陳立法院長領導全體歡呼主席萬歲、其聲高壯、情緒熱烈、莊嚴偉大之歷史盛典、遂告禮成、攝影後、主席接見外賓、迄十時半許、始離國府前往閱兵、

（中央社南京卅一日電）國府還都週年紀念閱兵典禮、于昨日上午十時起、在首都中山東路中央警官學校隆重舉行、參加檢閱者、計有第一方面軍見習軍官隊、警衛旅步兵第一團第一營第二營、陸軍第六師第九團、陸軍教導旅步兵第一團第一營第二營第三營、機關槍連、陸軍教導旅通訊隊、陸軍教導旅衛生隊等、共約四千人、閱兵台上、中懸總理遺像、及黨旗交懸、國旗迎風飄揚、極為壯觀、閱兵台旁為休息處、被檢閱之軍隊、排列閱兵台對面、由軍校門前、至中山門門口、長達一里許、九時二刻、汪主席及各院部會長官、及友邦長官、於悠揚音樂聲中、蒞臨閱兵場、十時正、閱兵式開始、首由汪主席及各院部長官、步行檢閱一週、繼即開始分列式操演、步伐整齊、精神飽滿、迄十一時檢閱終了、

各方舉行紀念祝典

華北

（中央社南京卅一日電）北京卅一日電、華北政委會、今日上午十時、在中南海懷仁堂、舉行國府還都一週年慶祝典禮、由王委員長親自主持、下午北京市政府、在東單牌樓機場、舉行慶祝大會、晚間并有提燈大會、情況極為熱烈、

日本

（中央社南京卅一日電）東京三十日電、我國駐日大使館、本日上午十時、并行慶祝國府還都一週紀念大會、到大使館員，旅日華僑及日方代表等六十餘人，行禮如儀後、由陳公使致辭、三呼中華民國萬歲、反共和平萬歲、祝中國前途無量、開會散會、駐日法

滿洲

（中央社南京卅一日電）新京卅一日電、我駐滿大使館、今日在此間同治街大使館內、舉行國府還都一週年慶祝典禮、到全體館員及各方代表、典禮舉行于上午九時、㈠全體肅立、㈡唱國歌、㈢向國旗及總理遺像行三鞠躬禮、㈣大使致詞、㈤遙向主席致敬、㈥三呼中華民國萬歲、禮成攝影後、以茶點款待來賓、

（中央社南京卅一日電）新京卅一日電、國府還都週年紀念日、滿洲國方面、舉國四千萬民衆、亦熱烈慶祝此友邦之佳節，我駐滿大使館、上午十時、全館員舉行慶祝典禮、遙向國民政府致敬、

海軍

（中央社南京三十一日電）海軍部為紀念國府還都週年紀念、於是日上午六時前、即令所有駐京各艦艇、集合下關江面、八時正、海興、海綏、海靖、江綏各艦、舉行滿艦式旗、其餘各小艇、均舉行半艦式旗、其時波浪滔滔之揚子江上、色彩繽紛、光輝燦爛之青天白日滿地紅國旗、飄舞於各艦艇、與綺麗柔媚之艷陽、相互輝映、使揚子江更添一番熱烈氣象、至中午十二時正、海興軍艦鳴禮砲廿一響、藉申慶祝、隆隆之聲、遐邇咸聞、又南京要港司令、暨駐地部隊員兵、亦于是日齊集該部大操場、舉行紀念儀式、並由司令許建廷、李應熙等致訓、闡述和運真締、堅定各員兵對和平反共建國國策之信念、

日外相逗留柏林
訪問戈林空軍相

（柏林廿九日電）訪德第四日之廿九日、松岡外相、雖連日忙碌、但亦毫無倦容、午前六時起床、九時四十分、柏林代理市長師齊格、代表柏林四百五十萬市民到訪、親致歡迎松岡外相訪德詞畢、取出國賓用之黃金紀念冊、請松岡外相題名、松岡外相當即以日本文大書題贈、繼於十時、松岡外相、着新裝之日本大使館、當即由大島大使、介紹一切館員、旋以日德意提携為中心、當衆訓示、闡明日本帝國外交之根本方針、繼再赴德外務省、會見里賓特洛甫外長、作第三次之會談後、兩氏聯袂訪問戈林空相、戈氏着白色之德大元帥服、偕愛瑪夫人、已先在大門口迎候、直至早後一時卅分、并行同晉午餐云、

中日文化協會
紀念國府還都
舉辦文物展覽會
陳列者俱為名貴之作品
中日高級長官紛到參觀

（中央社南京卅一日電）中日文化協會、為紀念國府還都一週年所舉辦之文物展覽會、於三十日開幕、預定展覽三日、至四月一日止、第一日揭幕後、參觀者極為踴躍、計到有友邦長官坂垣參謀長、石川三四郎、有之直忠、金子肇六等、國府各院部會長官、褚民誼、繆斌、徐良、齊燮元、趙正平、蔡培、傅式說、吳凱聲等、陳列品目、有陳眉公行書、鄭板橋蘇竹、章太炎篆幅、劉丕庵對聯、文徵明行書、彭菠直梓花、及總理孫先生暨先烈曾仲鳴之遺墨、類多極為名貴之作品、

社論 本報創刊二週年紀念獻詞

在極艱難。極困苦的環境中。我們終于一步一步的踏進了二週年的紀念日了。今天我們感覺到非常的愉快。一方面又非常的憂懼。這是甚麼緣故呢。本報過去在各方面的協助下。和同人等不斷的努力。奮鬥不懈。終於使一個初生的嬰兒——本報很快的長大起來。自本報開辦。迄至現在。恰恰已有兩年的歷史。這兩年來。我們對於社會國家。及一般的民衆。雖沒有多大的貢獻。最少。我們捫心反省。對於職責上。也差可以告慰。可是。和運雖已由於全民的推動。水到渠成。逼近成功的階段。但一個國家的更生。一個民族的復興。並不是一朝一夕。所能夠獲得到的事。仍需要我們盡最大的努力。換句話說。我們愈接近成功的階段。更須愈加的奮發。必須以細小的成功。換取最大的成功。這纔是我們正確的目標。報紙是居於社會的領導地位。迎着偉大的來日。在復興國家民族艱苦的過程中。我們更應如何的戰戰兢兢。以求不忝職守。向上邁進。完成我們應做的工作。所以我們一方面是憂懼着。但這個憂懼。並不是悲觀的。而是感覺到責任的重大。我們更須要固守我們的崗位。以盡我們的責任。

在廣州事變不久。維持會成立。治安粗定。一般人都感覺到文化食糧的缺乏。須要獲得能夠做他們喉舌的報紙。與指示他們一條正確的坦途。以解決他們的彷徨。在這種的情形下。同業廣東迅報和民聲日報便適應環境而誕生了。那時本報同人。感覺到報紙的需要。不敢忘了每個國民應盡的責任。不久便在西江流域重鎮的佛山設立本報。和迅報遙遙的呼應。共同奮鬥。以輸送和平意識於西江流域一帶一般民衆。同時。更任廣州推銷。以分担同業的責任。盡我們的能力去粉碎渝府的虛偽宣傳。糾正人民的視聽。這樣奮鬥了相當的時間之後。中山日報也跟着成立。完成華南的宣傳網。本報這兩年的歷史。可以說是同人努力的收穫。從極端艱苦中而得來的。

在艱苦的過程中。我們已越過了三個重要的階段。第一是國府還都。第二是省府成立。第三是中日和約的簽定。現在我們正迎着最後的階段邁進。這就是全面和平的成功。我們很明白汪先生所揭示我們的「中日兩國幾十年來。邦交就沒有好好的調整過。此就沒有一個共同目的共同努力。以致外交方針處處相左。兩國國民。利害感情。處處不一致。因而演出蘆溝橋的事變。我們更明白這四年多的戰爭中。不斷的摧殘國本。因之地方元氣大傷。民力都疲憊到極點。如果再戰爭下去。就只有兩敗俱傷。給第三者坐收漁利。這實在是極危險的事情。正如孔先生所說。『我們看見了。聽到了。如果仍然多所隱忍。不將死中可以求生。亡中可以求存的消息。報告於一般人民。衆。還是良心上所不許的。』所以。我們體會斯言。就感到我們的地位的重要。今後只有本着和平反共建國的既定國策。加倍努力。排除壓力。向前面的目標邁進。不會退後半步。同時。更本着軍事同盟政治獨立。經濟提携。文化溝通這四項基本原則。促使東亞的新秩序及早實現。這就是本報今後最大的期望。所希望於讀者諸君共同努力的。

買屋 本堂買受陳朱氏陳佀滄陳溥昌自置吉屋一間坐落本市福廟派出所內門牌第六號上蓋連地深活照土地登記圖經立定帖準于國曆四月十一號立契交易倘有華洋轇轕重按速向賣主理妥一經交易後概與本堂無涉特此聲明 陳善餘堂啟

買屋 本堂明買受有利堂黎靜霞吉屋全間坐落本市福德舍人後街克巷拾伍號門牌上蓋連地四至均照紅契登記為據經立帖交定訂國曆四月廿六號立契交易如有來歷不明轇轕等情即與賣主理妥一經交易後概與本堂無涉 代賣人黎珍親手 福德堂啟

買屋 本堂憑中買受盧厚昌堂盧成亨盧衍昌自置吉屋全間坐落佛山福山古洞天安里門牌九號之一上蓋連地建築裝修俱全面積照登記為據定圖為証準問國曆四月廿伍交易此屋如有來歷不明轇轕未清訊速向賣主理妥經交易後與本堂無涉 大昌堂啟

律師袁天蔭 代協和堂聲明 協和堂憑中興梁四安七號舖全間深濶丈尺照紅契登記圖則為據經交定貼定期四月叁日交易如有任何擔保或按揭借及華洋轇轕未清速向賣主理妥交易後與買主無涉此佈

失證 本堂餘有屋一間坐落佛山大墟段居正巷門牌三八五號之二號上蓋連地供全於民十九年保存登記奉發收據追因廿九年事變搬遷遺失無存近因該屋亦讓與繼昌堂管業日後檢出該收據視為廢紙特此聲明 李永慎堂啟

頂舖聲明 本堂頂受佛山昇平路大興號全盤傢俬什物招牌經立定標帖準期國曆四月三號交易從新加多爐灶營業倘有按揭貨項華洋轇轕等手續未清請即向舊人孔洛理安一經交易與新人大興爐記無涉 合成堂啟

買屋 本堂憑中買受福慶堂葉屋潮陳灼生等自置吉屋一間坐落佛山福山古洞天安里門牌七號之一上蓋連地四圍牆壁裝修俱全面積照登記圖為証準國曆四月廿二日交易此屋如有來歷不明轇轕未清速向賣主理安交易後與本堂無涉 興賈堂啟

買屋 本堂明買受蘇善福堂吉屋一間坐落佛山公典街居正巷門牌十一號上蓋連地磚瓦木石深闊面積照土地登記為據再三標貼准于國曆二月卅日立契交易倘有來歷不明及各項轇轕速向賣主理安一經交易後概與本堂無涉特此聲明 永利堂啟

何成剛祖聲明 本堂之長生百齡茶基前經一再標貼本息清派但尚有少數未見到領茲再定期農曆三月初五至初七日在祠開派如仍不到領是為甘自放棄本堂決不負責此啟

失契聲明 本堂有屋一連三間坐落佛山福德派出所段內平政坐計開門牌十六號四十一號四十二號前因事變慌將上手契據遺失今特登報聲明日後無論何人發覺及執獲俱皆廢紙不生效力 葉滘德堂啟

買屋 本堂憑中買受梁啟光堂梁翹經分名下吉屋一間坐落佛山汾水派出所段內啟華里第三號坐北向南深濶照登記圖則先經交定立帖準期四月七日交易如有轇轕未清請向賣主理安一經交易後與本堂無涉此佈 善和堂啟

承退聲明 三水西南鉅隆醬料店貽謀堂所佔股份現因志圖別業自願退出由本堂承受經日核算清楚倘後鉅隆生意盈虧與貽謀堂無涉惟前發合同年結因事變失日後檢出作為廢紙特登報聲明 退股人貽謀 承股人務本堂 同啟

催告壽草園 壽草園承租普君墟普君廟側便門牌六十三號之舖及陳宅舖地相連之地限自登報日起三十日內向本堂訂租議批如仍弗恤惟有依法取回管業除函告外併登報聲明通訊處本市新安大街第三號吳合德堂啟

湯領生 內外大小方脈 禮用華陀鍼灸 專醫手脚 筋絡 疼痛 痲痺 偏枯 癱瘓 ★新成★統時病★理殘頑★異症 廣州洪日西路四十八號

陳六奇濟衆水
救急◎止痛◎防疫◎治病◎
▲証諸已往成績 曾救活人千萬▼
（注意）由民國三十年起每打盒均貼有凸星商標并蓋封口証（各處代理處有出售）

白濁專家 拱日西路 **莊偉洪** 立止白濁丸 消腫浸疳汁 爛疳散疳膏
△凡患白濁△屢醫不愈△請速來診△五天全愈

知新堂 始創得法 **火炮天雄**
批發部電話一四四零四 零沽部電話一四三二二

發羊吊病 今得斷根
余染發羊吊屢醫不效最後幸遇廣州太平南路五十壹號袁華醫師發明羊吊靈雙料廿元單料拾元共服雙料兩服今已斷根誠名醫聖藥也 李蔭孫敬頌

律師王素公告
本律師為保障人民法益及利便各界起見除接辦民刑訴訟行政訴願暨證明婚姻遺囑契約經理土地登記產業買賣公司商標註冊等件外並附設法律顧問處凡各界人士如有法律疑難問題未暇到所面談者可開列事實逕函本所必詳為答覆也此佈
事務所；廣州市中華南路十一號之一二式樓（電話）一式柒壹一號

廣州 建發旅行社（即領即發）
（四）代領往港移民入境證（手續簡便收費從廉）
（壹）代購各埠船票搬運行李
（貳）代譯中日文件
（叁）代通譯日語
太平路一四八號 電話一四六七〇

海軍部招考第二期軍官學生通告

（一）目的 為造就良好之海軍軍官起見特招考品性善良宗旨純正體力精壯有志求學之青年以資培育成材蔚為國用

（二）招考簡則 ㈠資格初中畢業或具有同等學力者 ㈡體格體力精壯無不良嗜好者 ㈢年齡十七歲以上二十二歲以下 ㈣報名地點廣東江防司令部水兵練營（即南堤二馬路欽廉會館）㈤報名日期即日起截至四月十七止 ㈥考試日期四月廿一廿二兩天體格檢查 廿三晨 ㈦考試地點廣東江防司令部水兵練營 廿三上午國文史地下午數理化 廿四上午外國文下午口試 ㈧考試課目 甲、體格檢查 乙、口試 丙、國文史地 丁、數理化（代數幾何物化學）戊、外國文（日文或英文）㈨發榜日期登中山日報及各報並發函通知錄取者於指定日期集合於指定地點以便派員護送赴滬入校複選

㊂修業期間 三年畢業

㊃待遇 入學後服裝書籍膳宿由校供給并每月發給津貼十二元畢業後即派艦見習每月給餉六十元乙等成績每月餉給五十元成績優越者得選派外國留學

㊄投考須知 ㈠投考者於報名時須填具志願書及保證書（向當地報名處領取）并附最近二寸半身免冠相片四張 ㈡投考者、自備筆墨 ㈢考試前須將保證書填妥方准考試

南粵日報
中華民國三十年四月一日　星期二　第二版

德南關係轉趨惡化
德僑撤退南斯拉夫
希境德軍向南國國境移動
南國內親德反德兩派對立

（紐約廿九日電）環繞巨哥之情勢、至廿九日、已告益呈緊急、英德意三國、均各開始撤退僑民、料最惡之事態、行將揭開幕序、即是一、德國已於廿八日辦理一切僑民之撤退準備、廿九日、且命令于廿四小時內、退出巨哥領內、新聞記者、除留駐二名外、亦全部離境、另方德公使館、聞已燒燬重要文件、同時魯夫多漢賽航空公司、亦自廿九日起、停止飛行巨哥領內一、英國亦於廿九日、命令英僑婦孺撤退、一、巨哥政府、對斯情景、則似正焦思極慮、以求事態得到圓滿解決、惟一方面、則趕緊準備應付最惡之場合、禁止德船舶航行領內多瑙河、又一般電話交換局、亦均已被軍隊接收、一、與近大政變同時、預料巨哥國民、必亦全體一致擁護新內閣者、乃亦漸漸相反、於此間成為問題者、即是克羅亞多人之態度、聞克羅亞齊農民黨領袖之現內閣副總理麥愛克、自廿八日起、在沙克勒布、正從事與該黨首腦、協議決定態度中、惟是克羅亞多人、對新政府之方針、抱有相當不滿經、故巨哥或將因沙克勒布會談之結果如何、恐再有危機發生國內分裂、又據所非電稱、集結希臘國境之卅萬乃至五十萬之德大軍、於巨哥政變後、已開始向巨哥國境移動云、

（紐約廿九日電）巨哥政變之施莫維智新政府、現國內已形成反德親德二派之對立、傳已深留分裂之危機、廿九日據沙克勒布、（克羅亞××地方之主邑）電稱、克羅亞齊農民黨首麥愛克副首相、似云要求巨哥新政府、發表再承認參加三國同盟之聲明、而克羅亞多人之有力者所抱之見解、則以為此次由些爾比亞人所釀成之政變、與其謂係對參加三國同盟而發生者、毋寧謂其乃係對克羅亞多人所舉行者、更為適當、故些爾比亞多人與克羅亞多人之對立、將因麥愛克黨首之態度硬化、反對形勢、益為深固、

（紐約廿日電）據日與克蘭電、駐巨哥德公使費赫拿、廿九日夜、聞已送交備忘錄於巨哥政府、要求巨哥坦白決定對三國條約之態度云、

日松岡外相
離柏林赴羅馬
動程前接見日記者團
暢言留德中所得印象

（柏林卅日電）經與希特勒總統等德政府各首腦會談之日本松岡外相、卅日午後四時半、乘特別列車首途赴羅馬、

（柏林卅日電）訪德凡三日、完成重大使命之松岡外相、於將離柏林之卅日晨、會見日本記者團、暢言留德中之印象如下、在此三日間、經與德首腦者、交換所有各問題之意見、且亦經得獲與德國民衆接觸、所得極多云、

保衛東亞之歌
舉行給獎典禮

（中央社南京卅一日電）保衛東亞之頒給獎典禮及演奏大會、三十日舉行於國民大會堂、到中日長官學生、及各界仕女萬餘人、由主辦機關及贊助者、組主席團、計中華日報古詠今、大阪每日新聞社、華文大阪每日新聞社原田、宣傳部林部長、教育部趙部長、社會部彭次長、中大樊校長、中宣所馮教育長、日大使館中村調查官、岩崎報道部長、谷崎海軍武官等、一時開會、行禮如儀後、首由中華日報代表古詠今、大阪每日主幹下由將美、分別報告懸賞徵稿經過、繼後頒獎品、受獎者答詞、中村調查官、林部長趙部長等演說、三時十分給獎禮成、休息十分鐘後、開始演奏、

達蘭赴巴黎
折衝德法
各項問題

（維希卅日電）達蘭副首相、卅日自維希赴巴黎、預定會見布利納代表及亞貝都駐法德大使、繼續折衝德法協力問題懸案云、

魯民政廳長
赴日考察

（門司三十一日電）山東省民政廳長張星五氏團長、以下行政視察團一行十四名、於三十日朝乘大連關門入港之鴨綠丸赴日、該船直抵神戶港、該團予定約三週間在日逗留、考察日本行政機構云、

意希戰報

（倫敦卅日電）昨晚雅典無線電之廣播宣稱、阿爾巴尼亞戰線之中部區域內、有兩次意軍之襲擊被擊退、有一次之敵軍襲擊、乃發生在拂曉時、於阿普疏斯區域之四週、及阿波斯河流域、然而於劇戰後、即被擊敗、又第二次之襲擊乃在早上發生、雖然猛烈之襲擊乃由意軍分批進行、先以砲隊預備、但亦遭粉碎、意軍死亡甚重云、同時、亦有意軍多名被俘虜、

東菲戰報

（開伊羅卅日電）據稱、英帝國軍隊由阿比西尼亞之齊齊亞地方向西衛進經過新佔領之馬爾打通路、今已抵達離重要城市哈拉爾二十公里內之一據點、在該區之戰鬥動作、絕對進行順利、哈拉爾城市之奪獲、不需與敵軍作猛烈之抵抗、即能威脅阿地斯阿巴巴至狄底保底間之鐵路線、及離哈拉爾西北三十里而在鐵路線上之達拉打華城市、衆信在哈拉爾及達拉爾兩地間意軍、軍底森豪尼氏、卒領有一萬二千人至一萬五千人作捍衛戰云、

意機
炸沉英艦

（羅馬廿九日電）意軍司令部發表稱、一、意機廿八日於愛琴島、強襲英護送船團艦隊、及碇泊中之船舶、猛炸航空母艦一艘及巡洋艦二艘、內似有巡洋艦一艘已被擊沉、又其小型商輪數艘、亦受甚大損害、其中有一艘已起火云、

慶祝國府還都
京市舉辦平糶
嘉惠一般貧民

（中央社南京卅一日電）政府當局在本京市民熱烈慶祝國府還都紀念之時、為嘉惠貧民、特撥米五千石舉辦平糶、今天發售處共有卅處、貧民均須携貧民証及市民証前往購買、秩序甚佳、市府並請中央黨部、監察院內政部、警政部、社會部、京市社運分會、振務委員會、糧食管理委員會等各機關、派員到場監視、

國府還都紀念日
汪主席廣播詞（二）

電政方面與宣傳部協力接收改組各地電台、航政方面、除整理上海航政局外、反規復廣州等處航政局、同時積極整頓船業公會、以減輕船戶負担、道路方面、鐵路損失較公路為重、還都以來、中日雙方開誠商榷、鐵道事業、仍本於中國之旨趣、以國有國營為原則、惟在全國和平尚未實現、戰爭狀態、仍在繼續的時候、只能於可能範圍內、加以調整、農礦事業、對國民經濟關係最大、亦正在計劃進行中、經濟部門、雖各有專能然其性質、則是整个的、最近行政院有經濟委員會之組織、以院長為委員長、副院長為副委員長、財政、工商、農礦、交通、鐵道五部部長為委員其他各部會長、有必要時、亦得出席、此所以謀整个經濟現狀之實現、與整个經濟計劃之進行專就中國來說、是要發展經濟、以充實民力、充實國力、就中日兩國關係來說、是要負責行經濟、以共謀東亞之繁榮、責任之大、當并力以赴之。

于此還有一件重大的事、要特別提出報告、就是米的問題、「民以食為天、中國以農立國」、這是人人知道的、然而以前中國的米、就不够食、海關統計米的入口、數目字年年增加、事變以後、更為嚴重、「大亂之後、必有凶年」、這是不可免的、我們務要講求手段來獎勵農業、增進生產、至于治標方法、則只有先從事于、平定米價、調整盈虛了、糧食管理委員會之設置、即是担負此緊急的使命、上年十月、開始工作以來、即集全力於此、過去米價之漲、多半由於競買居奇、京鎮一帶、米價向以皖米供給、但因與內地脫離聯繫、來源稀少、復因奸商壟斷、米之昂、向所未有、直至糧食管委會復注力於蕪湖米價、特定妥善辦法、督飭糧食商人、聯合辦事外、在一個機構之下、限定價格、平收買、不准各方自由競收、最近米價雖以貨稀見漲、尚未容許突破七十元之價格、復以米穀源源補充、故京鎮一帶、米價尚能保持官定之限價、假如不加統制、恐無錫米價早達一百元、而京鎮一百數十元了、以上所述、僅防止競買居奇、至於調劑盈虛、上年米穀歉收、各地匪患未清、專就蘇浙皖三省、京滬兩市、已經恢復秩序之地帶而論、其產米總額、僅兩千四百餘萬石、按其消量需二千九百餘萬石、不足五百餘萬石、近來各地人民、半靠食雜糧、但約計所缺尚多、業經補充、並承友邦竭誠資助、近已購備五分之四、足敷維持、至新穀登場之需、現已陸續分向南京、鎮江、丹徒蕪湖、蚌埠等處接濟民食、一面仍在繼續搜購、總使青黃不接之時期、民食得告無虞、要之米的問題、誠然是當前最嚴重的問題、政府盡其全力、從事應付、去年夏間公務員捐薪、以助平糶、財政部並於萬分拮据之中、籌措巨欵、以添購米糧、這是外間所知道的、至於其中繁難曲折、一時未能盡說、只能槪括一句、政府已盡全力、以負全責而已、

糧食管理委員會的使命、不過治標而已、至於治本、則不是農鑛部的責任、而且是行政的責任、並且是國民政府全體的責任、我們時時刻刻想着「民以食為天、中國以農立國、」中國想由農業國進於工業國、必需在農業上有很大的改進、這是一切經濟政策之出發點、我們只有盡力從事（待續）

日海軍機
猛炸桐城
粉碎渝軍建築物

（××三十一日電）中支艦隊報道部發表、海軍江上飛行××機、於卅日午前攻擊敵第五戰區、第一軍事據點之桐城、安慶地方、城外西方之市廳官舍、受彈命中、全被爆碎、更向附近之兵舍及建築物集中爆擊、使其發生大火災、

法屬近東
叙利亞地方
形勢仍嚴重

（倫敦卅日電）據莫斯科無線電廣播台、廣播伊士坦堡爾之消息、謂叙利亞之情勢、仍然嚴重、關于在達馬斯加斯地方之示威者、有三人已被判徒刑五年云、

美新任駐渝大使
已返抵華盛頓
與國務省協議對華政策

（華盛頓廿九日電）與駐渝詹森大使交換之吳士駐澳洲公使、於履任前、已歸華盛頓、與國務省協議對華政策、聞詹森大使、近亦擬於赴澳洲履任前、回華盛頓與國務省有所協議云、惟吳士新駐渝大使、則擬於詹森大使歸國前、首途赴任云、

越南中日人士
開會追悼曾仲鳴
假在曾氏之墓地舉行
越南華僑已理解和平真意

（河內卅日電）新國民政府駐越辦事處、及越南華僑志士、為追悼於昭和十四年三月廿一日、斃於兇彈、為建設新國民政府而犧牲之故曾仲鳴氏、特於卅日午後三時、在曾氏長眠有河內南郊外人墓地、開盛大之追悼會、蒞臨者有河內海防華僑代表約百名及日本官民代表約五十餘名、先默禱中日戰歿英靈、誦經及中日代表致弔辭後、有簡氏之激烈宣誓、謂我等繼承故曾仲鳴先生之偉業、當邁進努力於中日親善和平反共云、旋即散會、是日四時卅分、日本人俱樂部、并在孟多羅波社、招待華僑約百名、開懇親茶會、于和氣洋溢中聯歡懇談、按華僑雖已集合於新國府傘下、但以如斯多人集合盛舉、與日本人一塵懇溢、在越南尚屬創舉、此無非乃暗示越南華僑已理解新國府之和平反共真意也、

美財長摩根遜
下令美海岸監視隊
武裝乘船監視意輪

（華盛頓三十日電）美國沿岸之監視隊、於三十日奉摩根遜財務長官之命令、對於現在美國諸港口碇泊中之意大利汽船二十七隻、派出武裝監視員乘船監視、

德機猛襲英輪
英損失多數船隻

（柏林廿九日電）德司令部發表稱、一、德機攻擊英近海之商輪、遍來益為熾烈、於昇多喬智海峽之西南入口及布利斯多水道、擊沉商輪二艘、共五千噸、又於紐克埃（愛爾斯）之西方海上、德機敢行低空攻擊英商輪一艘、經確認該輪機件爆發、一、於新哥特蘭北端萊士洋面西方五百公里之北大西洋上、英大型商輪、被轟炸機予以致命傷、并眼見該輪船員、均以小艇避難於該地附近、除擊沉二千五百噸商輪一艘外、另有大型輪一艘、亦被彈命中、一、德轟炸機編隊、廿八日夜、襲擊馬爾太島之哈爾非空港、予以甚大損害

瓊崖政府
宣佈香港為疫埠
禁止各船隻往來

（海口三十一日電）本月十四日因香港再發生霍亂流行症、極為猖獗、每日平均約有二百名左右、內患者有數十名之死亡者、鑑於此種實情之瓊崖臨時政府、為防止瓊島受傳染起見、特於二十九日宣布由該日起、將海南島及香港間之交通、暫行遮斷、所有船舶、貨客之出入、一律禁止、已通告全島之行政機關公共團體等

南海全縣聯防會議
昨在南海縣府禮堂舉行
集中全縣聯防人員共商推進計劃
議決提案多項并電呈陳主席致敬

為推進南海全縣聯防事項而舉行之南海第一次全縣聯防會議、自經總局各幹員之多日籌備、業已於昨卅一日、在縣府大禮堂隆重舉行、是日天氣和暢、微風拂拂、禮堂上面、排列長官及來賓座位、四週綴以生花盆景、備極壯觀、總局全體職員、及各區分局長、各鄉鎮聯防主任等、在各長官指導下、全體出席、濟濟蹌蹌、雲集會場、時鐘十下、開始行禮、首由李兼總局長道純致開會詞、次由佛由憲兵隊××軍曹致詞、後由劉兼副局長述與指導員寒潮、各區聯防分局長等、相繼作局務隊務工作報告、報告畢、宣讀大會上陳主席王廳長電、旋拍照、後聯赴普君墟德昌酒樓聚餐、下午二時、復齊集縣府禮堂舉行討論、席間由縣府鈴木連絡官致訓詞、并討論提案、各出席長官代表、共同盡量發揮意見、即席議決重要提案多項、均對聯防事項、有多大貢獻、直至下午五時許、始行散、

議案附錄

第一案、擬由各區征集隊兵、擴編隊伍案、（副官長黃瑞麟提）（議決、每區征集三十名、集中加以訓練、由總局派員協助、訓練期三個月為限、第二案、擬定本縣盜匪自新辦法、頒佈施行案（總隊附鄺其琛提）議決、第三案擬請規定本縣各區聯防隊械彈、應如何補充案、（總隊附鄺其琛指導員吳寒潮提）又提請給回因勦匪用去槍彈、以厚實力案、（第十區分局長鄺碧六提）又提請盡量供給子彈、以資補充案、（佛山第一大隊長招禮忠提）（三案併案討論）、議決、一、由總局向友軍部隊連絡、將各子彈集中翻製、二、由各區分局將各子彈種類數量、列報總局、再由總局彙轉民廳、以便備價購發領用、第四案、提請擬定本縣肅清盜匪方案、（總隊附鄺其琛指導員吳寒潮提）議決通過、由總局以命令行之、第五案（畧）第六案擬請規定縣屬各區鄉鎮村人民、凡持有自衛槍枝者一律遵章編為聯防隊員、以符規則、而增實力案、（總局書記伍啟安提）議決、通過、由總局以命令行之、第七案、請確定日期檢閱各區聯防隊案、（總隊附鄺其琛指導員吳寒潮提）議決、由總局決定後、以命令行之、第八案、擬請實施全縣聯防隊兵訓練、以劃一聯防組織健全案、（文書主任王慶雲提）又擬實施嚴格訓練隊兵、俾成勁旅案（佛山第一大隊長招禮忠提）又區鄉所有聯防隊、應授以相當軍事訓練、（登瀛鄉辦事處提）、（三案合併討論）、議決、由總局規定辦法、以命令行之、第九案、擬設聯防幹部訓練所案、總局參議李俠夫雷俠民提）議決、照案通過、由總局擬具計劃施行、第十案）、擬請通飭各區鄉鎮分局處隊、切實檢查來往車輛行旅、如有私運物品、接濟渝方、即予扣留解辦案、（股長易金太主任王慶雲提）、議決、由總局令飭各區鄉鎮分局處隊遵照辦理、第十一案、提請奬定聯防隊員兵獎卹金給予辦法案、第十區聯防分局長鄺碧六提案議決、由總局酌量擬定辦法、頒佈施行、第十二條、擬請增加聯防隊兵餉額、以資維持生活案佛山第一大隊長招禮忠提議決、由總局及各區分局、體察各方實際情形、分別予以提高、但不得超過警察隊薪額、又是日臨時動議、對於復刊聯防特刊、及聯防隊員待遇問題、均有所論列云、

分電陳主席王廳長致敬

[illegible]荷以還、[illegible]治安[illegible]、防、[illegible]自奉令組設聯防隊以來、一切措施、悉循功令、邇為集思廣益、策進聯防起見、爰於是日召開全縣第一屆聯防會議、緬維鈞座、釐新省政、厪念治安、特電奉聞、謹此致敬、伏乞垂察南海縣第一屆聯防會議主席李道純、率全體員等叩世印、又致王廳長電、內文與上文大致相同從畧、

英軍各種部隊
紛紛增援馬來

（新嘉坡卅日電）英方頻頻所聞極東危機說以來、對馬來方面之防衛強化、波巴姆極東司令官、卅日聞印度軍精銳部隊及空軍部隊、增援馬來、其旨發表如次、今回印度軍及英空軍之對馬來增援到達、印度軍部隊、由印度各地而來、步兵、砲兵、機械化部隊、由佛闌多爾、亞菲利加之戰線實驗之新武器、充分配備云、

日政府閣議將正式
承認翼贊會改組

（東京卅日電）政府擬於一日之定例閣議、正式承認翼贊會改組案、及柳川法相之兼任翼贊會副總裁、石渡莊太郎氏之事務總長、但斷行改組事實上、統由柳川石渡兩氏措理之、政府一方面、則與翼贊會改組同時、關於為議會後重要政治問題之強化內閣政治力、亦於此時樹立具體的對策、且決意趕速移諸實行、近衛首相、平沼內相、頃似已進行其具體的工作、倘進展順利、則在下月七日所召集之各地長官會議前、便可見諸實現云

小評　南海聯防會議

昨天南海舉行第一次全縣聯防會議。我們對這個會議。想要說幾句話。

所謂「和平建國」的工作。當戰後疲弊之秋。首須着重於經濟建設方面。就行政上言。縣為地方自治單位。縣內的一切建設。想着手實行起來。就首先要確立地方上的治安。因為地方上的治安不能確立。則人民便無法安居樂業。而一切建設工作。也就無從入手。聯防隊的設立。就是要使地方上的治安確立起來。使一切建設工作。得以無碍地盡量發展。

我們希望南海在這次聯防會議開過之後。全縣的聯防工作。能有更大的發展。全縣地方上的治安。能比以前更臻鞏固。庶幾一切建設工作。得以盡量推行。同時更希望南海聯防當局的負責者。能够本着這一次所決定的議案。努力做去。不要踏上那「議而不決。決而不行」的弊病。那就好了。

視察嶺東各地
王民廳長英儒 昨晨乘機出發
秘書莫伯閑等偕行 預定一星期內返省

省民政廳長王英儒、日前出巡各縣、經已視察附市各縣完畢返市、頃查王民政廳長爲繼續出巡嶺東各地起見、昨卅一日晨特偕同該廳秘書莫伯閑等、由市乘機出發嶺東、澄海、潮安、潮陽等地視察、視察期間、約定一星期間內、即可返市、該廳職務、交由該廳主任秘書吳藹灼代拆代行云、（妃）

稅局催繳 本年一二期營稅

廣州市營業稅、本年份稅欵、現已由稅局加緊辦理征收工作、征收辦法、決照去年成案、由各行業體担稅、分別攤繳稅欵、其無業體組織之商店、則由局估計營業額、通知繳稅、聞昨已通知全市各商店、須即遵繳第一期稅欵、由四月一日起至六月尾止、開征第二期稅欵、如第一期尚未繳交者、可由四月一日起、連繳兩期稅欵云、（香）

地方行政人員訓練所 定期今日開課
所長鍾䆵之招待各報記者

廣東省地方行政人員訓練所所長鍾䆵之現以本所學員已定期今（一）日開課、爲聯絡輿論界感情起見、特於是日上午十一時在所內招待各報記者、發表談話、昨經柬邀各報社、屆時出席指導云、（復）

新任新會縣長 鄺挺生抵任接事

新會縣所屬江門等地、自年前歸和平區域統轄後、該縣施政、係由該地設立政務委員會、由趙委員主理縣政、頃查省當局鑒於當此促進和運聲中、極宜收歸轄下管理、以求統一推進行政機構、特委現任省賑務分會主任委員鄺挺生爲新會縣長、鄺氏奉委後日昨經已前赴該縣接收完竣、規復設立縣府、鄺氏爲推進施政計、已於前廿九日先行接事、至就職日期、容日補行云、（妃）

鎮安路 竊匪拒捕中槍斃命
法院派員驗屍

前夕下午八時、十八甫南路有男子乘坐單車前赴該路某號購物、將單車放置路旁、適有中年竊匪一人經過、乘男子不覺、騎竊該車而行、事主發覺、大呼喊搶、時值勤該路陳塘分局警士聆訊、卽趨前協同追擊該匪、該匪竟拒捕、猛踏單車直向杉木欄鎮安路逃走、段警恐被逃脫、爲執行職務計、鳴槍向之擊、連發五槍、該匪身中一彈、立卽仆地氣絕斃命、翌晨該管分局電請法院派員到塲驗屍、隨在死者身上、檢獲良民証一枚、名姚炳才、廿八歲、南海人、住安士街八十號、驗得死者腹部中一彈、受傷斃命、填具屍格備案外、該匪由警派伕扛赴方便醫院收殮、（妃）

抽調交通警士訓練 第一期結業 已派回服務

省會警察局、爲使各分局交通警士明瞭指揮車輛動作確實、及對交通則例、有深切了解、以利工作起見、決將各分局交通警士、分三期抽調派往警教所、施以一個星期之短期訓練、頃查第一期訓練、自於三月廿二日開始訓練後、是期受訓人數共十六人、昨已受訓期滿、派回原分局服務、而第二期訓練、亦已繼續開始、本月中旬、可全部訓練完竣云、（生）

廣東鹽務管理處 改善購鹽辦法
四月一日起廣州市民憑証購鹽 無証者只限於上午購買

本市食鹽自經廣東鹽務管理處調劑平抑後、市民咸稱便利、惟近來附市鄉民以本市鹽價平廉、紛赴各公賣處購買、乘機活動、是以日來各公賣處購鹽者復見擁擠、頃該處爲調劑整理計特擬定辦法、恢復住戶憑警局繳捐證購鹽、以示限制、并擬定市民購鹽須知、定由下月一日起實行、茲探錄其佈告原文、及市民購鹽辦法如下、

佈告 定期實行

原佈告云、照得本市各區食鹽公賣處之設立、原爲顧存市內民食、抑平鹽價起見、乃近查有附市鄉民、以本市鹽價平廉、紛赴各公賣處購買、更有兜收圖利之輩、乘機活動、以致日來各公賣處購鹽者、復見擠擁、反致妨碍市民購鹽、應酌加限制、以資調整、茲特製定本市住戶購鹽證一種、由本年四月一日起實行、由本市住戶、應各憑警局繳捐証赴該區公賣處領取購鹽証、依照証內說明辦法、憑証購鹽、除於每日上午、仍舊免証發售外、由每日下午二時起、至五時止、必須憑証購買、俾市民得沾食平鹽利益、合行佈告、仰市民人等、一體遵照、此布、

市民購鹽須知

㈠本處爲維持購鹽秩序、防止擠擁起見、由四月一日起、各住戶如持有警察局繳捐証者、得交由該區公賣處驗明、領取住戶購鹽証、卽可憑証購鹽、㈡本處由四月一日起、改訂售鹽辦法、無購鹽証者、每日由上午八時至十二時、有購鹽証者、下午二時至五時止、以示區別、㈢凡持有購鹽証者、在各該月內可自由購買食鹽、以免擠擁、㈣本購鹽証、每一個月可購鹽十斤、分爲五次、每次二斤、不限日期、㈤凡領得購鹽証、不得轉讓別人、如有遺失、不再補發、㈥市民購鹽、應嚴守秩序、不得爭先恐後、如有故意擾亂秩序、卽行扭送軍警、依法究辦、（生）

省會警察總檢閱
警察局積極籌備 定期本月中旬舉行

省會警察局、自恢復設立以還、經郭局長悉心規劃、努力整頓之下、省會警務日有進展、治安實力、不斷加強、頃查郭局長爲檢討省會警察實力及其精神、以謀進一步之改進起見、特定期本月中旬舉行省會警察總檢閱、又查此次總檢閱、係與警教所聯合舉行、故對於籌備檢閱事宜、已交由警教所教育長馮壁峭、及該局第二科長陳智豪、共同負責、昨已開始進行、一俟籌備完善、卽可如期檢閱云、（生）

中山教育局舉辦 和平反共建國宣傳週
各校由本月一日起同時舉行

（中山訊）縣政府教育局、爲使民衆明瞭和平反共之眞諦、擴大宣傳、用收宏效、茲定由四月一日起至七日止、舉辦全縣各級中小學校和平反共建國宣傳週、所有縣屬各級學校、在宣傳週期內、教育及訓育事宜、均須以和平反共建國爲中心教材、以喚起學生對和平反共建國之認識云、

南海商整會 呈請縣府減征警費

禪市各店戶商民、近以佛山警費評委會此次評定警費、所採標準、係按各舖戶面積大小、及所在街道旺淡、分級征收、每井費額月納軍票數十錢、更有因繁盛市區、而被列入甲等一級者、因而各舖戶月納警費、覺有達軍票數十元至一百元者、比較從前增加實鉅、所有舖戶主客兩方、均感無力負担、特訴請縣商會整委會予以救濟、商會據情後、已轉呈縣府請飭警費評委會將各級警費酌量核減、以輕商民負担、又查該評委組織、縣商會亦委員之一、關於評費事宜、迭經代表民衆提會討論、茲再據各商所稱、故轉縣呈府飭令警費評委會減輕各級警費、想當局體念商艱、必有以慰民望也、

省商聯會工作近況
報名加入爲會員者百餘團體

省商聯會籌備會成立後、關於辦理籌備工作、進行異常積極、同時并舉行會員登記、各情曾紀本報、茲續查該會自舉辦會員登記迄今、計報名加入該會爲會員者、有廣州市、南海番禺、中山順德三水各商會所屬米業找換業、酒樓茶室業錢莊業等同業公會、共百餘團體云、（復）

救濟院擴充院務
盡量收容市內貧民 少壯組則予以工作使能自立

市社會局、經派員將石牌救濟院接收、並委黃日新爲院長、茲據消息、黃氏已定於本月一日、正式就任、對救濟院之內務事宜、決予以調整、惟院內人員、則因利便工作關係決不更動、惟對院內少壯組、婦孺組老人組等、擬於短期內、加以個別調查、除將有謀生能力之少壯組各人、予以相當工作、使能自立謀生外、並擴充收容無謀生能力之貧民、以符救濟之主旨云、（香）

西南警備隊昨 檢閱第一區聯防隊

西南警備隊、以第一區所屬聯防隊自組處後、對於協助友軍剿匪、維持治安、頗稱得力、昨三十日、特召集第一區所屬聯防隊、施行簡單檢閱、并檢驗聯防隊槍枝、從新換發槍照、查是日參加聯防隊、共有三個中隊、計第一中隊九十名、第二中隊八十六名、第三中隊六十名、警備隊長對全體隊員訓話後、以各隊員精神飽滿、動作嫺熟、極表滿意、迄下午五時、始檢驗完畢、隨由各中隊長分別率領回鄉云、（少）

順德縣府修理 大良市各馬路

（順德專訪）順德縣府、以市面日趨繁盛、商業暢旺、而各馬路日久失修、已呈破爛之狀、爲利便交通、整飭市容計、特飭令大良市政辦事處、僱工修理、市政處奉令後、決於日間僱用大幫工人、興工修築云、（少）

廣州市工務局 修理河南馬路

廣州市工務局、現以河南洪德南華等馬路、日久失修、路面破爛、凹凸不平、有碍行駛、車輛、爲整飭市容、利便交通計、日昨特派出修路隊前往修理、并加蓋臘青、昨又派出修路隊多名、在廣州市內大新海珠路各處、修理路面、而利交通云、（復）

閩粵邊區綏靖總司令 黃大偉將軍 設編練處訓練新兵
委區慶華爲少將處長

閩粵邊區綏靖總司令黃大偉將軍、爲積極訓練新兵、擴充師旅、以期推進建軍之方針、日前增設編練處、經委區慶華爲少將處長、區處長奉委後、擬於日間乘機赴汕就職、查區氏爲日本陸軍士官學校優秀畢業生、自和運展開、區氏努力於和運工作、去年曾任廣州靖海分局長、遂源分局長等職、此次奉委肩負編練事宜、可謂深慶得人云、（明）

省賑分會主任 鄺挺生昨巡視平糶處

國府還都週年紀念日、省賑務分會、爲加惠貧民、舉辦平糶、迭誌報載、主任委員鄺挺生、剴以平糶處之設、雖屬臨時性質、誠恐所屬辦理不力、故於昨日親赴各平糶處巡視、並勗勉屬員、對於糶米之貧民、應以和靄態度、以示政府之恩澤云云、查此次平糶處之辦理、成績頗佳云、（明）

南海商整會 召集商民研討營稅

南海商整會前因研討營稅問題、經於前月召集全市商民到會、共同研究、旋因是日自晨至暮、并無一代表出席、乃宣告流會、至昨（卅）日、復召集全市行商到會、共同討論、計是日全市出席商人約十餘人、（連會長委員在內）三時半開會、主席梁英、首宣佈開會理由、次討論本年營稅事項、并附帶討論縣府征收警費新章問題、及搬入貨物許可証問題、大致擬請各關係當局、請予改善、以利商民云、（椒）

黃貞菴膏藥
廣州一德路口 普濟藥行 槳欄路 老威藥行 經理
百餘年來 世譽膏藥之王
本藥行出品名家正色藥品
根本消滅 陰陽惡瘡 風濕痔瘺 腫痛爛肉 癰疽瘤瀝 刀傷跌打 脚症毒症
黃貞菴舖址被火後已遷香港永樂街營業並無另枝別店諸君惠顧提防僞冒影射

增價
江伯昭醫生（掃痰丸）專治頑痰怪症中外馳名現因原料飛漲故將價格略增以資彌補決定由三月廿八號起每樽大洋六毫特此登報週知
省行：梯雲東路二十號

女西醫 潘芳芬
著名特効生育丸 㟁醫不孕婦女
吸涱器 擴大女子乳房曲綫
通經水 包通閉經
潘芳芬女醫院：廣州豐寧路四十五號（電話）壹六六六壹歡迎問症詳細函覆

腎病名醫 許仁
最新擴大器（專醫男子腎虧、發育不全、性器短小、）
新特效補腎丸（專醫陽萎、見色卽洩、精稀精冷、神經衰弱、夜尿畏寒、腦痛善忘、先天不足、子嗣艱難、）
許仁醫院廣州豐寧路四五號電話壹六六六壹歡迎來函問症贈補腎丸說明書

醫師 許修五
無痛專割包皮（專醫）花柳白濁 皮膚濕毒 痔瘡骨痛 腎虧遺洩
卽時絕無危險 微痛苦割後可卽日回鄉 藥費從廉
女醫鄧蕙華主理婦女全科
（醫務所）廣州太平南路三十

勿謂糖貴無大件 梁浩章納霜精 糕餅專家 發冷專藥
竟有暫收式毫價廉物美不計血本志在宣傳如不應效原銀奉回
廣州市故衣街五洲藥行總經理
佛山代理 中法 廣安 利發 就記 羅到記

痢症丸
此丸立止紅痢白痢近日痢遠年痢閉口等痢痾血濕熱癧滯肚痾肚痛
廣杏林蛇店（新遷）槳欄路一三七號 電話壹二四八二號

普濟藥行
人人滿意到處風行
檸檬精
專醫痛症快過打針
一德西路門牌五三九號電話㈣
近因僞冒太多特改用三色珂式版加發明人肖像縮細內單以利運輸并改用精緻凸字大小士担以杜僞冒●諸君採購請留意爲

止咳化痰？快如閃電？
痰多咳嗽！
檸檬露人稱道 稱道化痰好 只有此一樽 救得內傷佬

檸檬露
Po Chai Drugs
中國普濟老藥行出品
各大藥房均有代售

律師何綽餘
事務所廣州市大馬站三十七號電話一三八七四 佛山通訊處錦華路仁生藥房電話一一一四

許菊初牙科醫所
專理醫鑲補脫患牙及一切口腔疾患
地址一德西路肆百捌拾陸號

廣州江門 順搭容奇
三月卅壹日 利華渡 四月壹日 華興渡 四月式日 利群渡
廣州開上午八時 有船日日
總辦事處長堤迎珠街口三○四號三樓 電話一六二七八 金龍酒家左隣
利華 華興 利群 航業公司同啓

愛羣酒店 經營業務
旅業 中菜 西菜 日本理髮
本酒店位處堤濱交通利便建築壯麗房舍陳設深具現代化空氣光綫配合適宜中菜西菜東洋菜支那料理並皆佳妙而天台花園夜總會餐室等無不具備士女光臨歡迎無既
電話 旅業部一一七五七 一一二八五 酒菜部一一七二三 一一七四

西濠大酒店
增設最新式 園林房舍 電髮美髮
本酒店陳設美麗招呼週到早已膾炙人口光顧諸君請祈留意
賬房電話壹式肆零叁

劇訊
太平戲院
日演 香艷威武名劇 粉碎姑蘇台 下卷
夜演 新編巨構 午夜盜殭屍 頭卷

廣東共榮會經營
昇平有聲影院
佛山昇平路電話壹伍號
三月卅日起映 全部粵語粵曲 歌唱有聲巨片 偷龍轉鳳 梁雪霏 伊秋水 主演
每晚放映兩場（夜場）六點半至八點半止 八點半至十點半止（中國時間）尾場
觀衆注意 凡購票入場者須知如遇到入場時完場得卽出院不得留觀上下卷全部放映而未看者 共榮會啟

重建我們的樂園

—爲本報創刊二週年紀念作—

黎明

多麼的沉醉呀。我們在南國之春底懷抱裏。當我們仰首澄碧的天空。濃馥的花香。散布着和平的氣息。我們愉快地。又好像投進慈愛底母懷一般了。今天。恰巧是國府還都的第一年第一個春天第一個愉快的日子。從戰爭的囚籠中解放出來的大中華民衆。都像一隻小鳥般。活躍在南國的大地上。

可是。回憶的魔手。在這煞那間。又佔據着我們的靈宮了。——於是我却不禁低吟起李後主的詞來。「小樓昨夜又東風。故國不堪回首月明中。」「別巷寂寥人散後。望殘烟草低迷。爐香閒嫋鳳凰兒。空將羅帶。回首恨依依。」真的。自從我們這南中國的麗娃娜——廣州給妄戰者放了一把焦土之火。可憐啊。往日繁華。都付之一炬。那殘磚零瓦。只供我們死者無限惆悵的憑弔。

不要再回憶吧。荔枝灣畔的打槳。一條狹長的清流。惹下我多少的離恨。雲山的望月。已成了惆悵的痕跡。還有那————一切一切的情景。都是不堪回首的啊。

可是。悲觀是沒有用的。憧憬過去也是沒有用的。要以我們的血。我們的汗。努力奮鬥。這才是重建我們的樂園。這就是我們一個正確的觀念哩。看吧。自從國府還都。南中國在和平運動的傘下。不是已活躍了嗎。商業的繁榮。人口的驟增。在在都足以表示南中國已回復往日的繁華了。而海外各地的僑胞。都像潮水一般。湧回和平區來。現在和平區裏正展開一個復興的笑臉哩。

寫到這裡。偶然向桌上的日曆一翻。四月一日。啊。今天不是本報創刊二週年的紀念嗎。本報經過了這不很長也不很短的時間。爲報道和平正確的意識於一般民衆。不斷的奮鬥。已奠下了鞏固的基礎。——這是和平區裡一顆新生的文化種子啊。

我們眼看中國的新生。而迎着偉大的來日。真是不勝的榮幸。雖然我們和讀者們都沒有會過面。可是我們藉着這一張小小的刊物和讀者天天的接觸。我們這兩年的努力。確信或許不會使讀者失望吧。

讀者們。爲了解除戰爭給與我們的痛苦。以復興國家民族。摒出你們的熱誠。在反共建國的坦途下。重建我們幸福的樂園吧。

粵謳

本報創刊

—仁生—

本報創刊。又至二週年。近日嘅潮流。一陣就嗆變遷。我「南粵」出世到而今。宗旨保有的改變。和平救國。一向保啲樣宜傳。自係國府還都。天日再見。抗戰個陣荒唐。不久盡化烟。個陣永久和平。人命唔駛咁賤。不枉我地宜傳著作。日日新鮮。今日幸値二週。所以留個紀念。想必千年萬載。壽等齊天。所望本報同人。應要奮勉。須實踐。爰把謳歌獻。風行一紙。盡在呢四條絃。

逸廬詩話

（四）

逸廬

友人黃子美君。早年留學英倫。習法律。閒作小詩。亦有情致。紀其有句云。「湖乘雙耳尺。樹脫一身微」。比之賈島之「獨行潭底影。數息樹邊身」。可謂異曲同工。

自四五以還。一時風氣所趨。新文藝興。而倡新詩者輩出。然卒以音韻格式。均未臻完善。新詩之建立。仍須有待。余客歲棲遲香江。與新詩人常過從甚密。偶談及新詩之興革。以余言相質。亦不以爲忤。近聞某君贈歌姬一絕云。「劍佩戎裝對細腰。非常時節可憐宵。忍聽西湖嗚咽雷峯倒。殊喉咽斷橋」。風致嫣然。置之漁洋山人絕句中。可無愧色。孰謂新詩人不能爲詩者耶。

樊樊山以遺老入民國後。卽退居舊都。與已故之陳石遺羅公諸遺老。詩酒唱酬。幾無虛夕。彼於品綠題紅之餘。慷慨爲詩。雖好爲艷詞。詩格稍卑。然如酒肆小飲云。「鞞鼓轟轟耳塞棉。鶯花人海艷陽天。與君醉飽長安市。蝦菜乾絲莫論錢」。題畫云。「柳色黃於陌上塵。秋來長是翠眉顰。一彎月更黃於柳。愁煞橋邊繫馬人」。真感悱惻。使人不忍卒讀。先生於故都識歌者崔靈芝。旋靈芝以事別去。先生賦一律憶之云「高臺舞袖繞花飛。幾串珠歌艷雪霏。桃葉百環輕綰鬢。柳枝相帶秀飄衣。嬌鶯借重名彙姓。小燕猜量瘦與肥。簫鳳引人仙夢遠。紫房芝憶甚時歸」。（待續）

春雲鎖玉樓

（六五）

春雲乃指此人謂愛娜曰。此亦吾黨之中堅。曾担任一部份之工作。以賺玉樓之資者。彼僞稱爲儂之館父。謂曾拯儂於火坑中。且僞稱爲錢塘之鹺商。佈成豪華之家庭。儼然豪商巨賈。以堅玉樓之信。玉樓遊錢塘時。曾居停其家者旬日。其手段之豪闊。家庭享用之奢華。在在都使玉樓信之不疑也。因以玉樓深信不疑。知有可圖。乃佯稱與某巨公合辦軍裝企業。玉樓果受惑以爲可獲厚利。乃躍躍欲試。逸儂關說。參加合作。投以巨資。實則一切一切。都是故弄玄虛。而玉樓昔懵然罔覺。豈非當局者迷乎。愛娜聞言。乃恍然曰。舅父曾向吾母假借二萬元。謂以供擴充軍裝廠之用者。得無卽此廠乎。春雲頷首曰然。但何曾設有軍裝廠。此特空中樓閣耳。愛娜訝曰。否。吾曾見玉樓舅父出相片一幀以示吾母。此照片確有規模宏偉之錢塘軍裝廠在也。春雲笑曰。此特假借墟合以供攝製耳。蓋苟非如此。何足以堅玉樓之信仰耶。愛娜聞言。詫異不置。春雲言至此。乃探懷出淡巴菰烟。劃燐寸燃之。徐徐而吸。以烟一枝授愛娜。冷笑曰。表姑娘請吸此烟。一消悶氣。汝之命運。已操在吾輩之掌握中。憂悶亦無益矣。愛娜愠然拒之。春雲嗤之以鼻。少頃。復續言曰。儂與玉樓結婚後。曾赴上海渡蜜月。此行也。亦爲賺財計劃之一。（未完）

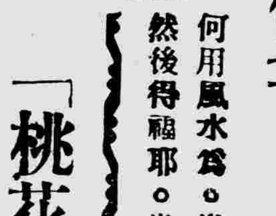

『風水』可信乎？

佩玉

風水。是堪輿家創爲欺世的名詞。凡嗜此者。莫不爲其所惑。小則破財。大則釀禍。爲害之烈。罄竹難宜。業此者多爲游民。爲衣食所驅使。故不惜以自欺欺人之術。以惑愚民。鼓其如簧如流之巧言。力陳何爲牛眠地。何爲龍穴。某地葬後可發富人丁。某地可發貴。若乃損人丁。此乃損財壽。務使嗜此者信之然後已。噫。嗜此者亦可謂愚哉。何不思之甚耶。試念彼既說得如是之美。曷不善自爲謀。而甘終歲跋涉于荒烟蔓草中。不以寒暑風雨爲苦。徒爲他人覓福地乎。若風水果足憑。則業堪輿者。其祖若宗。早登福地矣。又何以其子孫終身業堪輿不能富貴耶。風水云乎哉。特以欺衆耳。或謂福人葬福地。彼堪輿者。雖具郭樸之術。無能爲也。予謂此說不通之極。既曰福人矣。又何用風水爲。豈賴風水然後得福耶。世之由貧賤而富貴者。實比比也。亦嘗賴風水而能致此乎。吾寡其貧賤之時。衣食猶恐不足。何有餘貲以延堪輿以覓佳穴哉。奈何世之愚者。尚執迷不悟。不惜以父母金玉之骸骨。悉聽堪輿者所擺佈。爲人子者。亦應爾耶。何愚之甚也。且世之富家子弟。其于風水也。莫不擇其美者矣。又何以富貴不能久保。轉瞬間滄桑幻變。樓閣爲墟乎。噫。世之酷嗜此者。可以醒矣。

× × ×

「桃花」和「女人」

天天

我們閱報見到「桃花」字樣的時候。就可以不須再看內文而知道是必和女性有關係了。原來「桃色」兩字的內容。是含着「旖旎」「春色」「風流」等意義。任何人一見到就不言而喩的。

用桃花來喩女人的代名詞。自古代已經沿用着。最著的是那風流天子唐玄宗所說的「卿助花嬌」「花助卿嬌」兩語。遂爲一般文學家所襲用。以迄於今。倘來蘇東坡又有什麼「桃葉桃根之迎」。於是桃花一物。更成爲一定不移之女性代名了。

桃花花瓣的嬌艷。色澤的可愛。確是和千嬌百媚的她們粉臉沒有一些差別。「花助卿嬌」的話。又的確是至理名言。並非虛語。尤其是臉上生紅緋的桃腮部份的她他們。這就是「面起桃花」的象徵。主有愛人衆多的表示。也卽是所謂「桃花運」的。

總之桃花之和女人。可以說是互有關聯。而不能分離的。不過「命比桃花薄更多」的話。是未免令人爲之悵然吧。這大概是由於桃花壽命不長。而桃樹也壽命不永。所以將這爲喩。其實「桃花命薄」。也不一定是成爲事實的。

[illegible]　撫痕著　（一）

第七章　九江廚官康之發達史

遜淸道咸間南邑九江有富翁渾名廚官康者。擁資白萬。履厚席豐。豪富爲一邑冠。然其發達之尋踪。固有一述之價値也。廚官康。關姓。名泰康。其父名阿琪。操泥水業。當地有吳某者爲僱阿琪改建屋宇。拆屋時。發見壁間藏有金葉纍纍。不禁頓萌貪念。遂乘人不覺。潛將金葉藏于懷中。佯稱如厠。卽奔回家。將金葉什襲密藏。復詣吳家工作。比至吳家時。見吳某汗流浹背。面若死灰。問阿琪見壁間藏有金葉否。蓋壁間之金葉。乃吳某之寵妾所暗藏。其妾因得吳某所變寵。故私蓄甚豐。隨値地方多故。盜風甚熾。其妾恐爲匪徒所覬覦。乃竭其所有。盡購金葉。暗藏于壁間。以爲可策萬全也。會値母病。其妾乃歸寧侍奉。以母病纏綿。遲遲不返。吳某不知壁有藏金。遂致藏金于阿琪之手。是日適其妾自母家歸來。始知拆屋改建。乃大駭。告吳以藏金之所在。吳大驚。亟詢阿琪。阿琪曰。吾絕不見壁間藏金者。吳疑之。乃搜其身上無所獲。（未完）

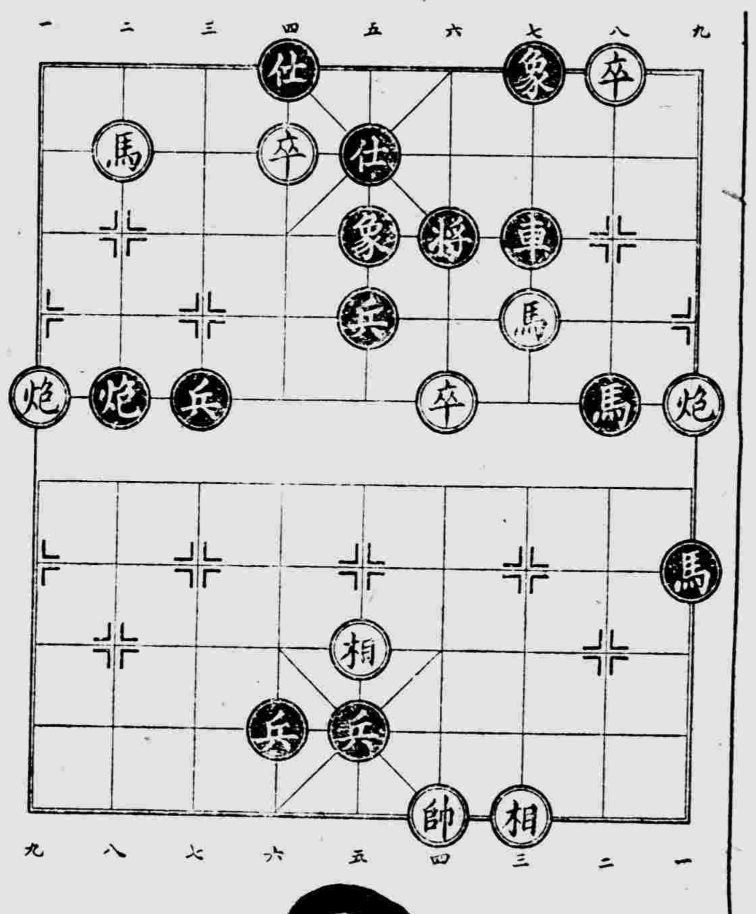

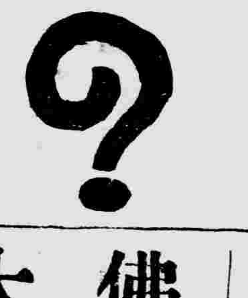

老牌煙斗

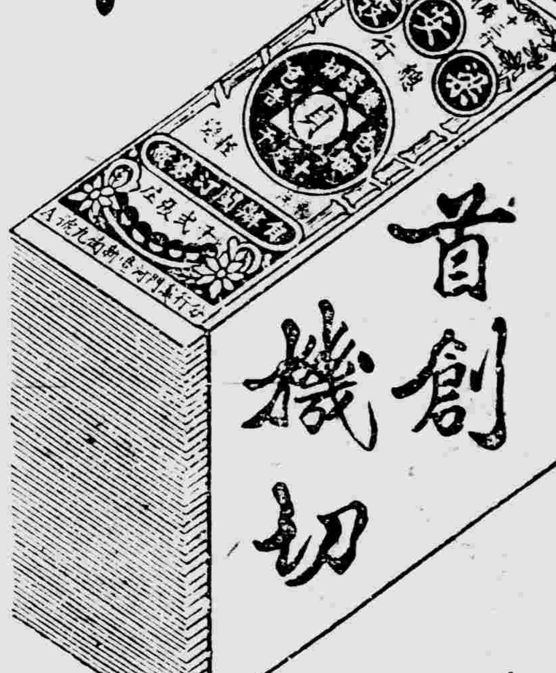

首創機切

廣州　梁安發出品

手票本位

貞字煙紙　每斤　壹元四

猛字煙紙　每斤　壹元三

英字煙紙　每斤　壹元弍

雄字煙紙　每斤　九毫半

批發杉木欄　電話　一四五一八　一五七三二

星嚟退燒散（止痛　退熱　快如閃電）　各處藥房有售　粵港澳南方大藥廠監製

佛山　大崗　石岐

群利公司　民濟快船

佛山直達　石岐線—每早八時正啓行　大崗線—逢三六九日

順搭石醻　陳村　潭洲　黃圃　接駁　容奇　小欖　澳門　香港

實力保護　快捷安全　貴客光顧　日日有船

收貨處　佛山：龍慶街本公司　電話三八八號　石岐：大校場碼頭躉船　辦事處鳳鳴路輸生財內

德醫　王昌璞　白濁　花柳　內科

女醫　李綺綾　專醫婦女花柳濁淋帶諸般暗病閉經難孕改造曲線（檢驗痲瘋血毒）附設留產　醫所漢民南路一六二號二樓電話：一六七七三號

何亦民牙醫

手術安全　專醫一切口腔牙病　經驗豐富　醫所廣州市大德東路一一五六號　聖心中學對面　電話一一八四八

皮膚花柳專科　任振華

免費診症　廉價針射　本醫師開業十餘年　對於皮膚花柳有深長經驗　無論男女新舊頑毒　患者負責治療　收效驚人　保無復發

立愈白濁針　一元至三元

六〇六梅毒針　三元至五元

立止骨痛針

止痕皮膚針

（醫所）廣州太平南路[illegible]

廣州市電力廠指定工事

廣州電氣公司

本公司完全華人資本對於安裝電燈電氣大小工程特聘有名大日本技術主任料理務求經濟快捷妥善更兼聘定專門人材修理摩打及其他電氣等類工程如蒙惠顧格外歡迎

（地址）廣州市拱日東路八十號　電話　營業部一五二六九號　技術部一〇一九三號

梁灼榮裁師

專造高尚洋服軍警服裝

興和服裝（公司）

地址惠愛東路三五七號　電話一三八七五（卽馬山酒店樓下）

律師　楊成華

（事務所）大德路五十二號三樓　（電話）一二三四〇

醫師　任警魂

新法速愈　花柳白濁

波斯布膠行

港粵　大帮波斯粉布膠王到廣州

本行專辦波斯粉担保化驗保無雜質混入　印度植物「柒布膠」駱駝牌金獅牌壽星牌正貨到廣州批發零沽價格克己

香港總行德輔道西二百二十二號二樓　廣州分行海珠南路[illegible]二樓電話一五七〇二

廣州惠愛中路　大同酒家

點心名貴　陳設華麗　茶式精良　招呼週到

（晨早十時啟市）

樓上電話壹壹六九號　四樓電話壹壹三四號